

**BUKAKA**

# **PAPARAN PUBLIK**

**KINERJA DESEMBER 2022**

**DAN**

**MARET 2023**



# **AGENDA**

**Sekilas BUKAKA**

**Kinerja Keuangan**

**Prospek Bisnis dan Strategi**

**Lampiran**



## Sekilas BUKAKA





**VISI**  
**VISION**



**Menjadi perusahaan Indonesia  
terkemuka yang bergerak di bidang  
engineering, procurement, construction,  
energi, dan investasi di Dunia.**

To be a Leading Indonesian Company in Engineering,  
Procurement, Construction, Energy and Investment in the World.

**BUKAKA**

**MISI**  
**MISSION**



**Merekrut sumber daya manusia  
yang kompeten dan profesional.**

To recruit a competent and professional  
human resources.



**Memberikan kepuasan dan nilai tambah  
kepada para pemangku kepentingan.**

To deliver satisfaction and  
added values to the stakeholders.



**Menerapkan prinsip-prinsip tata kelola  
perusahaan yang baik dalam segala aspek.**

To implement good corporate governance  
principles in all aspects.



**Menjadi perusahaan yang mempunyai  
daya saing tinggi, modern, inovatif,  
dan peduli terhadap lingkungan.**

To be a highly competitive, modern,  
innovative, and environmental  
friendly company.

## Budaya Perusahaan



- **Integrity**
  - “Senantiasa bekerja dengan tingkat integritas yang tinggi untuk mencapai kesuksesan dalam segala bidang”
- **Teamwork**
  - “Senantiasa membangun kerjasama tim yang solid untuk mencapai lingkungan kerja yang sehat dan hasil kinerja yang optimal”
- **Professionalism**
  - “Senantiasa bertindak dan bersikap profesional untuk menciptakan lingkungan kerja yang sehat dan mencapai kinerja terbaik”
- **Innovation**
  - “Senantiasa berinovasi dalam menciptakan lingkungan kerja yang nyaman dan baik, menemukan peluang bisnis baru serta menyempurnakan proses bisnis”
- **Excellence**
  - “Senantiasa mengejar keunggulan dalam semua aspek untuk mencapai Visi dan Misi Perusahaan”

## Jejak Langkah BUKAKA

Dalam perjalanan bisnisnya selama hampir lima dekade, BUKAKA telah berkembang cukup pesat. Mengawali bisnisnya dengan usaha perbengkelan skala kecil (membuat Pemadam Kebakaran), kini BUKAKA merupakan *Holding Company* sekaligus *Operating Company* dengan 9 bidang usaha dan 5 anak perusahaan. BUKAKA berperan aktif dan berkontribusi dalam pembangunan ekonomi nasional. BUKAKA juga mengembangkan kapasitasnya dengan merambah bisnis baru yang menjanjikan untuk penciptaan nilai secara berkelanjutan bagi para pemegang saham maupun pemangku kepentingan lainnya, yaitu di bidang ketenagalistrikan (PLTM dan PLTA), dan pembangunan *smelter*.

1978 – Bukaka Berdiri

1979- PT Bukaka mengawali usahanya dengan membangun usaha perbengkelan kendaraan bermotor dan produk pertamanya berupa Mobil Pemadam Kebakaran

### 2022

- ❖ Penambahan Investasi pada PT Baja Titian Utama sebesar Rp.116M, kepemilikan 99%
- ❖ Penambahan penempatan modal pada PT Poso Energy, PT Malea Energy, PT Kerinci Merangin Hydro dengan kepemilikan dibawah 50%

### 2021

- ❖ Pendirian anak perusahaan : PT Baja Titian Utama dengan penempatan modal sebesar 99%
- ❖ Pendirian anak perusahaan : Bukaka Three D Private Limited dengan penempatan modal sebesar 51%
- ❖ Penambahan penempatan modal pada PT Poso Energy, PT Malea Energy, PT Kerinci Merangin Hydro dan PT Bumi Mineral Sulawesi

### 2020

- ❖ Perseroan dan Airport Authority of India (AAI) menanda tangani Perjanjian kerjasama untuk pengadaan 36 unit garbarata kaca termasuk instalasi dan perawatan senilai \$ 5,1 juta.
- ❖ Melakukan penyertaan saham ke perusahaan afiliasi : PT Poso Energi Empat Pandiri, PT Poso Energi Pamona Tiga, PT Bumi Unit Airport of Thailand senilai US\$ 7,5 Juta

### 2018-2019

- ❖ Mendirikan anak perusahaan : PT Bukaka Teknik Utama-Balikpapan dengan penempatan modal sebesar 99% atau sebesar 2,475 miliar
- ❖ Perjanjian jual beli saham PT Bumi Sarana Utama Energi (BSUE) sebanyak 1,750 saham pada PT Tamboli Energy
- ❖ Kontrak Garbarata 33 Unit Airport of Thailand senilai US\$ 7,5 Juta

### 2017

- ❖ Perseroan dan KSO Bukaka-KS menandatangani perjanjian material terdiri 5 kontrak dengan nilai 3,2 triliun, Proyek Pembangunan Jalan Tol Jakarta-Cikampek II Elevated STA 9-500 STA 47+500
- ❖ Perseroan melakukan penyertaan sebesar 25% di Poso Energy, sebuah Perusahaan yang bergerak di bidang PLTA

### 2013-2016

- ❖ Melalui PT BE mengakuisisi 4 PT yang bergerak di Bidang PLTM
- ❖ Mengakuisisi saham PT Indonusa Harapan Masa di PT Bukaka Forging Industries
- ❖ Kembali ke Bursa Efek Indonesia (Listing)
- ❖ Mendirikan PT Bukaka Mega Investama & PT Bukaka Minyak Industri

### 2010-2013

- ❖ Perubahan Anggaran Dasar
- ❖ Mendirikan Bukaka Mandiri Sejahtera (BMS) yang bergerak dibidang pertambangan, Pengolahan dan Perdagangan
- ❖ Mendirikan Bukaka Energy (BE) yang bergerak dibidang PLTM (Pembangkit Listrik Tenaga Mini hydro) atau Pembangkit Listrik Tenaga Air yang dibawah 10 Mega Watt

### 2000-2010

- ❖ Memperoleh Sertifikasi Quality Assurance dan OHSAS
- ❖ Membangun PLTA
- ❖ *Delisting* dari BEI Tahun 2006
- ❖ Berhasil merestrukturisasi hutang sebesar US\$ 140 juta dengan mengkonversi menjadi modal
- ❖ Melakukan Kuasi Reorganisasi untuk memperkuat struktur permodalan

### 1990 – 2000

- ❖ Bukaka melakukan penawaran saham perdana di Bursa Efek Indonesia
- ❖ Bukaka dianugerahi sertifikasi oleh American Petroleum Institutus atas kegiatan usaha jasa terkait minyak dan gas bumi
- ❖ Meluncurkan sejumlah produk baru, Garbarata, Pembangkit listrik tenaga uap (PLTU), Transmisi line dan produk migas lainnya.

## Dewan Komisaris dan Direksi

### Dewan Komisaris

**BUKAKA**



**Suhaeli Kalla**  
*Komisaris Utama*

**Solihin Jusuf Kalla**  
*Komisaris*

**Sumarsono**  
*Komisaris  
Independen*

### Dewan Direksi



**Irsal Kamarudin**  
*Direktur Utama*

**Saptiastuti Hapsari**  
*Direktur*

**Sofiah Balfas**  
*Direktur*

**Afifuddin Suhaeli**  
*Direktur*

**Teguh Wicaksana Sari**  
*Direktur*

# Struktur Pemegang Saham dan Perusahaan

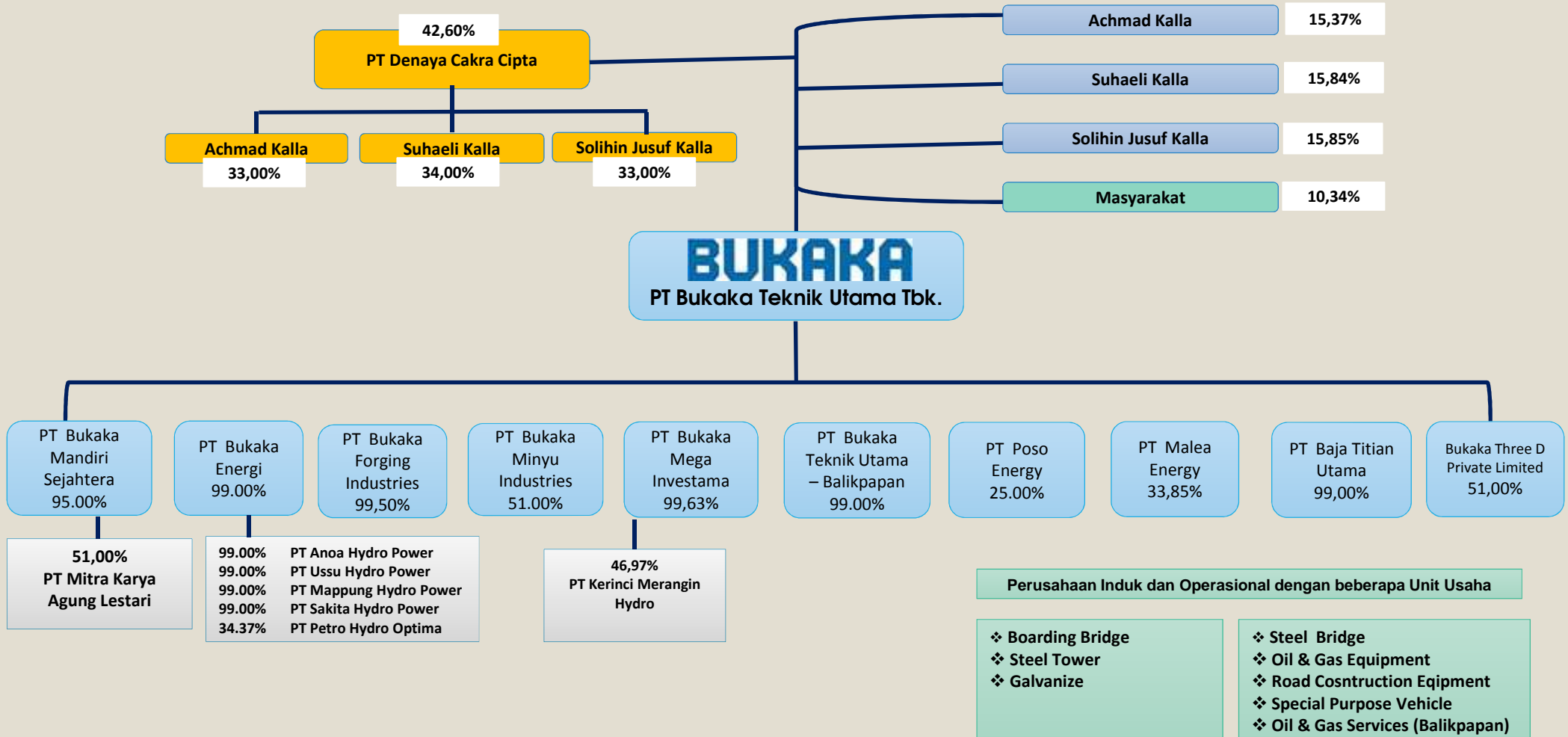



## Profil Singkat Perusahaan

Pada tanggal 25 Oktober 1978 Perseroan didirikan dengan nama PT Bukaka Teknik Utama dan sampai sekarang tidak mengalami perubahan nama. Pada awalnya Perseroan menjalankan kegiatan usaha di bidang perbengkelan skala kecil berdasarkan Akta Notaris H. Bebas Daeng Lalo, S.H., No. 149 yang telah mendapat persetujuan dari Menteri Kehakiman Republik Indonesia dalam Surat Keputusan No. Y.A. 5/242/7 tanggal 21 Mei 1979.

### **Kegiatan bisnis Perseroan dikelola oleh kelima entitas anaknya dan satu *joint venture* bersama Minyu Machinery Corp yang terdiri dari:**

1. PT Bukaka Mandiri Sejahtera, yang bergerak di bidang bisnis pertambangan, pengolahan dan perdagangan nikel.
2. PT Bukaka Forging Industries, yang berfokus pada kegiatan usaha manufaktur komponen otomotif.
3. PT Bukaka Energi, yang menekuni bidang pembangkit tenaga listrik.
4. PT Bukaka Mega Investama, yang bergerak di bidang jasa, perdagangan, pembangunan, industri, pertambangan serta pertanian. Melalui anak usaha ini, Perseroan juga telah menginvestasikan modal sebesar 46,61% di PT Kerinci Merangin Hydro, sebuah perusahaan yang akan membangun Pembangkit Listrik Tenaga Air (PLTA) dengan kapasitas 350 MW, yang juga merupakan salah satu PLTA terbesar di Tanah Air.
5. PT Bukaka Teknik Utama Balikpapan, yang bergerak di bidang *Oil and Gas Services*, baik *onshore* maupun *offshore*.
6. PT Baja Titian Utama, yang bergerak di bidang Konstruksi dan perdagangan besar
7. PT Bukaka Minyu Industry, yang bergerak di bidang perdagangan dan industri mesin penunjang infrastruktur.
8. PT Bukaka Three D Private Limited - India – Pengembangan Export Garbarata

Dalam rangka memberikan nilai tambah bagi para pemegang saham secara berkelanjutan, secara konsisten Perseroan melakukan ekspansi bisnis ke berbagai bidang, salah satunya dengan melakukan penyertaan saham di PT Poso Energy dan PT Malea Energy, sebuah perusahaan yang bergerak di bidang Pembangkit Listrik Tenaga Air.

## Unit Bisnis Boarding Bridge

**BUKAKA**



Sebagai satu-satunya produsen garbarata di Indonesia, Perseroan termasuk dalam **lima produsen garbarata terkenal di dunia**.

Sejak tahun 1989, Perseroan mulai memproduksi dua jenis garbarata, yaitu garbarata dengan dinding baja dan garbarata dengan dinding kaca.

Dalam memproduksi garbarata, Perseroan memiliki kapasitas dan kemampuan yang dapat diandalkan untuk menghasilkan garbarata yang berkualitas tinggi yang memenuhi standar industri penerbangan.

Dalam rangka menawarkan berbagai kemudahan, baik dalam pengoperasian maupun perawatan produk, sehingga dapat memberikan keamanan maupun kenyamanan bagi pesawat terbang beserta penumpangnya, Perseroan mengaplikasikan teknologi gerak berbasis elektromekanik dan sistem control teknologi termutakhir. Produk sejenis juga dibuat untuk melayani penumpang di pelabuhan laut. Garbarata jenis ini sudah terpasang di beberapa pelabuhan di Indonesia seperti pelabuhan Surabaya, Medan, Makassar, Sorong, Banten, Lampung dan Balikpapan.

Kualitas produk kebanggaan Perseroan ini terbukti dapat diterima oleh pelanggan domestik maupun mancanegara. Selama tahun tahun 2022, Perseroan telah memproduksi garbarata sebanyak 40 unit yang telah diekspor ke berbagai negara, di antaranya Jepang (Yamaguchi, Shouzuoka dan sendai), Thailand (Nakhon Si Thammarat dan Mae Sot) dan India dengan membentuk anak perusahaan.

Hal ini membuktikan bahwa kualitas produk kebanggaan Perseroan bisa diterima oleh pelanggan domestic maupun mancanegara.



BUKAKA melakukan kegiatan manufaktur dan konstruksi jaringan transmisi tegangan tinggi dan ekstra tinggi di Indonesia serta *tower* telekomunikasi. Beberapa pelanggan yang dilayani Perseroan untuk berbagai kebutuhan tersebut adalah PT Tower Bersama Infrastruktur Tbk, PT Dayamitra, PT Huawei Indonesia, PT Perusahaan Listrik Negara (Persero) dan PT Krakatau Engineering.

Pada bidang usaha ini, BUKAKA telah menorehkan sejumlah prestasi yang memperkuat posisinya di bidang manufaktur dan konstruksi jaringan transmisi tegangan tinggi dan ekstra tinggi di Indonesia dan mancanegara, di antaranya:

- Satu-satunya perusahaan di Asia Tenggara yang memiliki fasilitas *testing tower* berkapasitas hingga 500 kV
- Merancang Tower 500 kV 4 sirkuit pertama di Indonesia yang digunakan oleh PT Waskita Karya dalam proyek Transmisi 500kV Sumatera, New Aur Duri-Peranap
- Pembangunan *tower* telekomunikasi dengan suplai *shelter* untuk berbagai *operator* dan *provider* telekomunikasi di seluruh Indonesia, mulai dari *tower* tipe siku hingga pipa
- Pembangunan *tower broadcast* dengan sistem *turnkey project* dengan ketinggian 220 m di Surabaya dan Semarang
- Bekerja sama dengan Malaysia dalam membangun proyek transmisi 275 kV dengan sistem *turnkey project* di proyek *Asean Grid* Kalimantan Barat dalam rangka mengurangi pemakaian BBM dalam pengoperasian PLTD .
- Pembangunan 150 kV *transmission line* sepanjang 1,2 km dari Pulau Belang ke Teluk Balikpapan di Kalimantan Timur dengan sistem *turnkey project*
- Pembangunan paket *turnkey* 150 kV masing-masing di Lasusua, Kolaka dan Tanjung jati
- Pengadaan dan Pemasangan paket 5 : *Reconductoring and New 150 kV transmission line* Duri Kosambi-Kembangan
- Pembangunan Paket *turnkey* 150 kV PLTU Semangka-Kota Agung milik BS Energy yang merupakan Perusahaan Listrik Swasta yang membangun PLTA di Lampung
- Pekerjaan Desain, Suplai, dan Pemasangan Transmisi 500 kV Balaraja - Kembangan. Lot 1 & Lot 2 : Transmisi 500 kV Balaraja –Cikupa Cikupa - Kembangan”.

## Unit Bisnis Galvanize

Galvanis merupakan salah satu metode perlindungan baja terhadap korosi, dengan lapisan *zinc*. Unit Usaha Galvanis memiliki kualitas dan kemampuan yang memenuhi standar ASTM A123:2017, AASHTO M111M:2019, dan EN ISO 1464:2009, serta telah memperoleh Sertifikat Sistem Manajemen Mutu (SMM) ISO 9001:2015, Sertifikat Sistem Manajemen Lingkungan (SML) ISO 14001:2015, dan Sertifikat Sistem Manajemen Keselamatan dan Kesehatan Kerja (SMK3) ISO 45001:2018.

Didukung dengan mesin pabrikasi yang mutakhir, dengan dua *workshop* dan tiga ketel yakni dengan dimensi 2,5 m x 1,8 m x 12,6 m (1 unit) di *Workshop* Galvanis, sedangkan dua unit ketel dengan dimensi 1,8 m x 3,0 m x 16,0 m di *Workshop* Galvanis II. Kapasitas produksi masing-masing sebesar 45.000 ton per tahun dan 220.000 ton per tahun, dan merupakan kapasitas dan ketel galvanis terbesar di Asia Tenggara.



## Unit Bisnis Road Construction Equipment



Unit Bisnis *Road Construction Equipment* (RCE) BUKAKA ini pada awalnya hanya mampu memproduksi *Asphalt Sprayer* dan *Stone Crusher*. Seiring dengan peningkatan kapasitasnya, Unit RCE ini mulai mengembangkan produk alat beratnya dengan memproduksi *Asphalt Mixing Plant*, *Asphalt Patch Mixer*, *Slurry Seal*, *Road Roller* serta *Road Maintenance Truck*. Memiliki kapasitas produksi per tahun hingga 35 unit.

Sampai dengan akhir 2022 unit ini telah memproduksi lebih dari 622 unit alat konstruksi jalan dan melayani berbagai permintaan dari BUMN dan Kontraktor jalan Nasional.



# Unit Bisnis Steel Bridge

**BUKAKA**



Segmen usaha *Steel Bridge* meliputi *Engineering, Procurement*, Fabrikasi, Konstruksi dan penyewaan alat-alat khusus konstruksi.

Didukung oleh tenaga-tenaga profesional yang handal dan berpengalaman, segmen ini memanfaatkan teknologi termutakhir yang mampu menciptakan varian produk baru yang berkualitas yang bisa mendorong pertumbuhan bisnis dan menggeser pasar yang didominasi oleh produk dari luar negeri.

Produk terkini yang dikembangkan seperti produk Bukaka *Steel Arch Corrugated* dan *Seismic Isolation Rubber Bearing*.

Unit Bisnis *Steel Bridge* BUKAKA melayani permintaan dari berbagai korporasi, termasuk BUMN, institusi pemerintah dan swasta nasional, yaitu diantaranya PT Pembangunan Perumahan (Persero) Tbk, PT Waskita Karya (Persero) Tbk, PT Wijaya Karya (Persero) Tbk, Dinas Pekerjaan Umum, PT Utama Karya (Persero) dan Kementerian Pekerjaan Umum dan Perumahan Rakyat.

Sebagai produsen jembatan baja terkemuka di Indonesia, BUKAKA telah menangani berbagai proyek jembatan, diantaranya

- ❖ Pembangunan Jembatan sepanjang 36.800 meter di jalan tol Jakarta-Cikampek yang merupakan proyek jalan tol susun pertama di Indonesia
- ❖ Pekerjaan Corrugated Steel Plate (CSP) Proyek Pembangunan Jalan Tol Trans Sumatera Ruas Pekanbaru-Dumai
- ❖ Pembangunan Jembatan Ciasem dan Cimanuk diruas jalan Tol Cikampek-Palimanan
- ❖ Pembangunan jembatan gantung multifungsi diberbagai daerah di Indonesia
- ❖ Pembangunan jembatan rangka di berbagai Provinsi di Indonesia



## Unit Bisnis Oil & Gas Equipment



Beroperasi sejak tahun 1986, Unit Pompa BUKAKA merupakan fasilitas fabrikasi pompa terbesar di Indonesia dengan kapasitas produksi sebanyak 75 unit pompa (*pumping unit*) per bulan dengan berbagai spesifikasi. Produk pompa yang dihasilkan BUKAKA telah mengikuti standar desain dan manufaktur yang ditetapkan oleh API (American Petroleum Institute) dan sesuai dengan unit pemompaan serial API. Unit ini didukung oleh lebih dari 200 karyawan yang ahli dan berpengalaman dalam perakitan pompa ini. Produk yang dihasilkan diantaranya *Beam Balance*, *Conventional Crank Balance*, *Mark II*, *Mud Separator Tank*, *High Pressure Tank*, dan *Sucker Rod*. Selain itu, Unit Bisnis ini sudah memproduksi *Gearbox Pumping Unit* sesuai standar API-11E, dengan memperoleh sertifikasi dari API untuk produk *Gearbox* dengan brand “BUKAKA” pada tanggal 30 Januari 2015.

Sampai dengan akhir tahun 2022 Perseroan telah memproduksi lebih dari 6.514 unit pompa dengan beragam spesifikasi serta melayani permintaan dari perusahaan BUMN maupun multinasional, di antaranya adalah PT Pertamina (Persero) EP, TAC Pertamina, JOB Pertamina dan PT Chevron Pacific Indonesia.

Beberapa proyek yang sedang dikerjakan di antaranya adalah *Contract For Procurement, Installation and Maintenance Service of Pumping Unit* PT Chevron Pacific Indonesia, pengadaan *pumping unit* PT Pertamina Asset 4 Cepu, pekerjaan pengadaan unit Pertashop 3 KL Generasi 3, serta pekerjaan *Steel Structure* untuk PT Eclat Textile International Phase II, PT Pou Yuen Indonesia, Kerry KIIC Taste Karawang dan Indonesia Battery Cell JV Project.

## Unit Bisnis Oil & Gas Services

Unit Bisnis *Oil & Gas Services* mengelola bisnis konstruksi serta pemeliharaan pada industri minyak dan gas bumi melalui penyediaan desain, konstruksi fabrikasi, operasi dan kegiatan instalasi serta pemeliharaan.

Unit ini fokus pada kegiatan *onshore* dan *offshore* di Chevron Indonesia Company, Chevron Makassar Ltd dan Chevron Rapak Ltd dengan area operasi Kalimantan Timur serta PT Pertamina Hulu Energy WMO dengan area operasi lepas pantai Madura.

## Unit Bisnis Special Purpose Vehicle



BUKAKA telah dikenal sebagai pelopor dibidang manufaktur kendaraan khusus di Indonesia. Melalui Unit *Special Purpose Vehicle*.

BUKAKA memproduksi berbagai jenis kendaraan untuk kebutuhan khusus, yaitu diantaranya *Fire Fighting Truck, Aerial Telescopic Ladder, Vacuum Road Sweeper, Aerial Platform Articulating, Compactor Truck, Arm Roll Truck, Dump Truck, Water Tank Truck, Vacuum Truck, Fire Jeep, Wrecker Truck, Catering Truck, Stick Boom Crane Truck, Container Semi Trailer*, dan *Service & Recondition of Fire Fighting Truck*.

BUKAKA menerapkan pengawasan yang ketat atas kualitas dari ketahanan kendaraan, tingkat keselamatan, kemudahan dalam pengoperasian serta pengendaliannya dalam rangka memastikan mutu kendaraan agar sesuai dengan standar nasional maupun internasional.

Dalam proses produksinya, BUKAKA mengacu pada standar yang ditetapkan dalam Peraturan Pemerintah RI No. 11-1979, National Fire Protection Association (NFPA) – USA terutama NFPA 1901 Automotive Fire Apparatus, Japanese Industrial Standard (JIS) Piping dan Sistem Manajemen Mutu Standar ISO 9001:2000.

**BUKAKA**



## **Anak Perusahaan – Bukaka Mandiri Sejahtera**

PT Bukaka Mandiri Sejahtera (BMS) merupakan entitas anak BUKAKA yang difokuskan untuk mengelola bidang usaha perindustrian dan perdagangan dengan lingkup usaha meliputi industri pengolahan hasil pertambangan dan usaha perdagangan hasil pertambangan ferronikel (FeNi).

Didirikan pada tahun 2012, BUKAKA merupakan entitas pengendali dengan kepemilikan saham sebesar 95%. Pada tahun 2013, BMS mulai melakukan proses pembebasan lahan untuk pembangunan proyek *smelter*. Pada awal tahun 2016, BMS berhasil mengakuisisi 51% saham tambang nikel yang bernama PT Mitra Karya Agung Lestari.

## **Anak Perusahaan – Bukaka Minyu Industry**

PT Bukaka Minyu Industry merupakan Perusahaan patungan antara BUKAKA dengan Minyu Machinery Corp, sebuah perusahaan Taiwan yang bergerak dibidang usaha perindustrian dan perdagangan meliputi pembuatan mesin-mesin peralatan untuk kegiatan pertambangan, penggalian dan konstruksi

PT Bukaka Minyu Industry didirikan pada tahun 2016 berdasarkan akta notaris Dedih A. Bashori, S.H, M.K.n., No. 15 tanggal 20 Oktober 2016 dan telah memperoleh persetujuan dari Menteri Hukum dan HAM RI No. AHU-0047025.AH.01.01 tahun 2016 tanggal 24 Oktober 2016.

Sampai dengan 31 Desember 2022, Perusahaan ini belum beroperasi.

## Anak Perusahaan – Bukaka Energi

PT Bukaka Energi (BE) merupakan entitas anak BUKAKA yang difokuskan untuk mengelola bidang usaha Pembangkit Listrik Tenaga Air (PLTA) dengan lingkup kegiatan usaha meliputi jasa *operator* dan pendistribusian energi listrik tenaga air serta konsultasi bidang energi listrik tenaga air.

BUKAKA merupakan entitas pengendali dengan kepemilikan saham mencapai 99,00% sementara PT Bukaka Mandiri Sejahtera (BMS) menguasai 1%.

PT Bukaka Energi didirikan tahun 2013 berdasarkan Akta Notaris Andy Azis SH No.3 tertanggal 10 Juni 2013 dan pada tanggal 23 Agustus 2016 ditingkatkan modal dasar yang semula Rp60 miliar menjadi Rp240 miliar dan modal ditempatkan dan disetor penuh sebesar Rp60 miliar.

Pada tahun 2014, PT Bukaka Energi mengambil alih 4 (empat) perusahaan yang bergerak di bidang pembangkit listrik tenaga mini hidro, yaitu PT Anoa Hydro Power, PT Mappung Hydro Power, PT Usu Hydro Power dan PT Sakita Hydro Power, dengan kepemilikan saham di masing-masing anak usaha tersebut mencapai 99%. Selanjutnya, di tahun 2019, PT Bukaka Energi melakukan jual beli saham milik PT Bintang Inti dalam PT Petro Hidro Optima dengan kepemilikan saham 25%.

Pada tahun 2020, PT Bukaka Energi melakukan jual beli saham milik Latifa Sahira dalam PT Petro Hidro Optima, sehingga total kepemilikan saham 34,37%.

Bersama dengan Perseroan, PT Bukaka Energi juga membentuk usaha patungan yang diberi nama PT Bukaka Mega Investama yang berfokus pada bidang jasa operator dan pendistribusian energi listrik tenaga air serta konsultasi bidang energi listrik tenaga air. Perseroan memegang 99% kepemilikan saham, sedangkan sisanya sebesar 1% dimiliki PT Bukaka Energi.

## Anak Perusahaan – Bukaka Forging Industries

PT Bukaka Forging Industries (BFI) merupakan entitas anak BUKAKA yang fokus menangani bidang usaha manufaktur dan *supplier* komponen otomotif dan komponen permesinan lainnya (non-otomotif) berbasis baja tempa (*forged steel*) berkualitas.

BFI diakuisisi oleh BUKAKA pada bulan Desember 2016. BUKAKA merupakan entitas pengendali dengan kepemilikan saham sebesar 99,50%.

Sebanyak 70% produk yang dihasilkan BFI merupakan komponen kendaraan roda dua sementara sisanya adalah komponen kendaraan roda empat dan mesin lainnya. Sebagai satu-satunya perusahaan *forging* yang menerapkan *Extrude Forging Technology* di Indonesia, BFI mendapat kepercayaan untuk melayani pesanan dari berbagai perusahaan, yaitu PT Showa Indonesia Manufacturing, PT Inti Ganda Perdana, PT Krama Yudha Tiga Berlian Motors, dan PT Hino Indonesia.

## Anak Perusahaan – Bukaka Teknik Utama Balikpapan

Didirikan pada tahun 2018 berdasarkan akta Notaris Dadih A Bashori, S.H., M.Kn. No.8 Tanggal 19 Februari 2018, PT Bukaka Teknik Utama Balikpapan merupakan Entitas Anak yang berdomisili di Balikpapan- Kalimantan Timur.

Kepemilikan saham PT Bukaka Teknik Utama di PT Bukaka Teknik Utama Balikpapan sebesar 99% dan target pasar yang dibidik oleh entitas tersebut untuk proyek skala menengah kebawah yang potensinya masih besar di Kalimantan Timur.



## Anak Perusahaan – Bukaka Mega Investama

Didirikan pada bulan Juli 2015, PT Bukaka Mega Investama (BMI) merupakan perusahaan *joint venture* antara BUKAKA dengan entitas anaknya, yaitu PT Bukaka Energi (BE). BUKAKA dalam hal ini menguasai 99% saham sedangkan BE menguasai sisanya sebesar 1%.

Berlokasi di Jakarta Selatan, BMI menangani bidang jasa *operator* (pelaksana) dan pendistribusian energi listrik, agen properti, pengelolaan dan penyewaan gedung perkantoran, penunjang kegiatan pertambangan, survei kelautan dan transportasi, telekomunikasi umum. Kemudian, termasuk dalam lingkup usahanya adalah bidang perdagangan (termasuk ekspor-impor), bidang pembangunan (termasuk *general contractor*, kawasan hunian, kawasan industri, sarana dan prasarana jaringan telekomunikasi), bidang pertambangan (termasuk nikel, batubara, timah, logam, dll), dan bidang pertanian (termasuk agroindustri, agrobisnis, peternakan, perikanan darat/laut, kehutanan, dll).

PT Bukaka Mega Investama didirikan berdasarkan Akta Notaris Andy Azis SH No.4 tanggal 27 Juli 2015 dan mendapat pengesahan dari Menteri Hukum dan HAM RI No. AHU-24549150.AH.0101 Tahun 2015 tanggal 29 Juli 2015.

## **Anak Perusahaan -PT Baja Titian Utama**

PT Baja Titian Utama merupakan entitas anak Perseroan yang didirikan berdasarkan Akta Notaris Notaris Egi Anggiawati Padli S.H., M.Kn tanggal 18 November 2021 dan telah mendapat pengesahan pendirian dari Menteri Hukum dan Hak Asasi Manusia RI No. AHU-0073292.AH.01.01.Tahun 2021 tanggal 18 November 2021.

PT Baja Titian Utama berkedudukan di Jakarta Selatan, dengan maksud dan Tujuan untuk berusaha di bidang konstruksi Jembatan meliputi tahapan perencanaan teknis, pembangunan, pembiayaan, pengoperasian dan pemeliharaan Jembatan.

Pada tanggal 06 Desember 2021 telah menandatangani Perjanjian Kerjasama Pemerintah dengan Badan Usaha (KPBU) untuk Proyek penggantian dan/atau duplikasi jembatan Callender Hamilton di Pulau Jawa dengan Kementerian Pekerjaan Umum dan Perumahan Rakyat Indonesia. Proyek ini dilaksanakan pada 37 lokasi jembatan yang tersebar di Provinsi Bantenm Jawa Barat, Jawa Tengah dan Jawa Timur.

## **Anak Perusahaan – Bukaka Three D Private Limited**

Bukaka Three D Private Limited merupakan entitas anak yang 51% sahamnya dimiliki oleh Perseroan yang berdomisili dan berkedudukan di India, pendirian anak perusahaan ini adalah sebagai tindak lanjut dari Kontrak pengadaan 36 unit *Passenger Boarding Bridge* (Garbarata) di beberapa bandara di India.

# BUKAKA



## **KINERJA KEUANGAN PER 31 DESEMBER 2022 DAN MARET 2023 DENGAN PERBANDINGAN 4 TAHUN**



**PT Bukaka Teknik Utama Tbk.**
**IKHTISAR KEUANGAN**
*Ribuan Rupiah*
**LAPORAN LABA (RUGI) KOMPREHENSIF**

Pendapatan Kontrak Konstruksi dan Non Konstruksi	7.46%	4,146,850,937	-3.09%	3,858,936,725	-34.07%	3,981,900,673	6,039,612,904	4,681,432,531
Beban Kontrak Konstruksi dan Non Konstruksi	10.59%	3,458,639,887	-3.71%	3,127,359,658	-37.92%	3,247,781,406	5,231,371,531	3,868,380,593
Laba Kotor	-5.93%	688,211,050	-0.35%	731,577,067	-9.17%	734,119,267	808,241,373	813,051,938
Laba Bersih	-4.11%	462,277,988	13.78%	482,094,181	-13.87%	423,714,832	491,956,774	561,435,263
EBITDA	-8.63%	758,013,858	9.44%	829,610,580	-10.48%	758,083,117	846,791,477	844,926,161
Biaya Modal (CAPEX)	-33.58%	453,869,020	22.84%	683,377,910	184.77%	556,316,871	195,358,147	527,843,451
Penghasilan (Rugi) Komprehensif lain	-349.06%	10,246,497	-68.16%	(4,114,134)	-27.57%	(12,920,416)	(17,837,826)	11,573,118
Jumlah Penghasilan Komprehensif Tahun Berjalan yang Diatribusikan kepada pemilik entitas induk dan kepada kepentingan non-pengendali	-1.14%	472,524,485	16.36%	477,980,047	-13.36%	410,794,416	474,118,948	573,008,381
Laba bersih yang diatribusikan kepada :								
Pemilik Entitas Induk	-5.39%	450,501,287	12.41%	476,170,466	-13.90%	423,605,813	492,017,754	561,542,892
Kepentingan Non-pengendali	98.81%	11,776,701	5333.65%	5,923,715	-278.78%	109,019	(60,980)	(107,629)
Jumlah laba tahun berjalan	-4.11%	462,277,988	13.78%	482,094,181	-13.87%	423,714,832	491,956,774	561,435,263
Jumlah Penghasilan Komprehensif Tahun Berjalan yang Diatribusikan kepada pemilik entitas induk dan kepada :								
Pemilik Entitas Induk	-2.40%	460,747,782	14.94%	472,056,332	-13.39%	410,685,397	474,179,928	573,118,010
Kepentingan Non-pengendali	98.81%	11,776,703	5333.65%	5,923,715	-278.78%	109,019	(60,980)	(107,629)
Jumlah laba Komprehensif tahun berjalan	-1.14%	472,524,485	16.36%	477,980,047	-13.36%	410,794,416	474,118,948	573,010,381
Laba Per Lembar Saham (Rupiah Penuh)	-1.14%	178.96	16.36%	181.02	-13.36%	155.58	179.56	217.01

**Posisi Keuangan**

Aset lancar	6.43%	2,252,136,247	-9.95%	2,116,039,866	-7.24%	2,349,753,430	2,533,134,742	2,184,123,679
Aset tidak lancar	28.83%	4,007,228,020	18.43%	3,110,430,476	19.06%	2,626,468,163	2,206,029,875	2,230,172,729
Jumlah Aset	19.76%	6,259,364,267	5.03%	5,226,470,342	5.00%	4,976,221,593	4,739,164,617	4,414,296,408
Liabilitas lancar	-0.14%	1,761,592,729	-10.89%	1,764,084,342	-8.06%	1,979,705,085	2,153,362,549	2,296,176,799
Liabilitas tidak lancar	365.81%	669,670,553	-7.48%	143,765,977	7.77%	155,394,454	144,189,491	150,625,980
Jumlah Liabilitas	27.43%	2,431,263,282	-10.64%	1,907,850,319	-7.07%	2,135,099,539	2,297,552,040	2,446,802,779
Jumlah ekuitas (defisiensi modal)	15.35%	3,828,100,985	16.81%	3,318,620,023	16.36%	2,841,122,054	2,441,612,577	1,967,493,629
Modal kerja bersih	-19.12%	471,636,755	-16.66%	583,164,223	-9.28%	699,765,713	771,314,815	507,129,049
Jumlah saham yang beredar (ribuan lembar)	0.00%	2,640,452	0.00%	2,640,452	0.00%	2,640,452	2,640,452	2,640,452

**Investasi pada Entitas Asosiasi**
**2,294,611,267**
**1,904,989,382**
**1,513,038,220**
**1,042,219,745**
**913,720,216**
**Rasio Usaha Pokok (%)**

Laba kotor terhadap pendapatan	%	16.60%	18.96%	18.44%	13.38%	17.37%
Laba (rugi) bersih terhadap pendapatan	%	11.39%	12.39%	10.32%	7.85%	12.24%
Laba (rugi) bersih terhadap Aset	%	7.55%	9.15%	8.26%	10.00%	12.98%
Laba (rugi) bersih terhadap jumlah ekuitas	%	12.34%	14.40%	14.46%	19.42%	29.12%
Aset lancar terhadap liabilitas lancar	%	127.85%	119.95%	118.69%	117.64%	95.12%
Jumlah liabilitas terhadap jumlah ekuitas	%	63.51%	57.49%	75.15%	94.10%	124.36%
Jumlah liabilitas terhadap jumlah aset	%	38.84%	36.50%	42.91%	48.48%	55.43%

**Rasio Pertumbuhan**

Pendapatan	%	7.46%	-3.09%	-34.07%	29.01%	90.62%
Laba (Rugi) Bersih	%	-4.11%	13.78%	-13.87%	-12.38%	210.96%
Jumlah Aset	%	19.76%	5.03%	5.00%	7.36%	25.86%

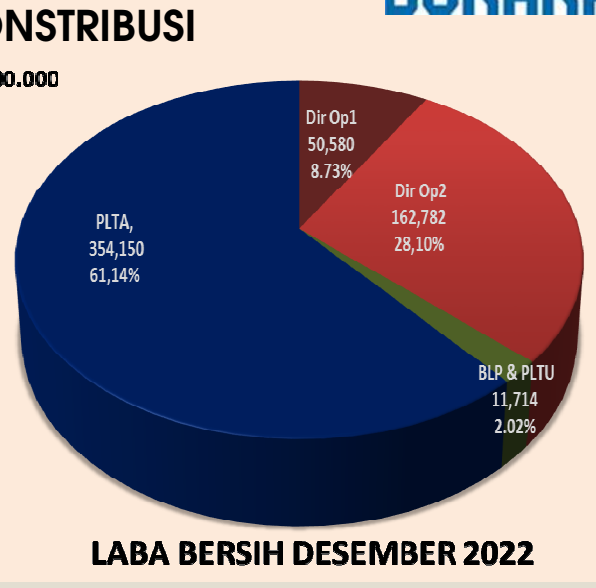
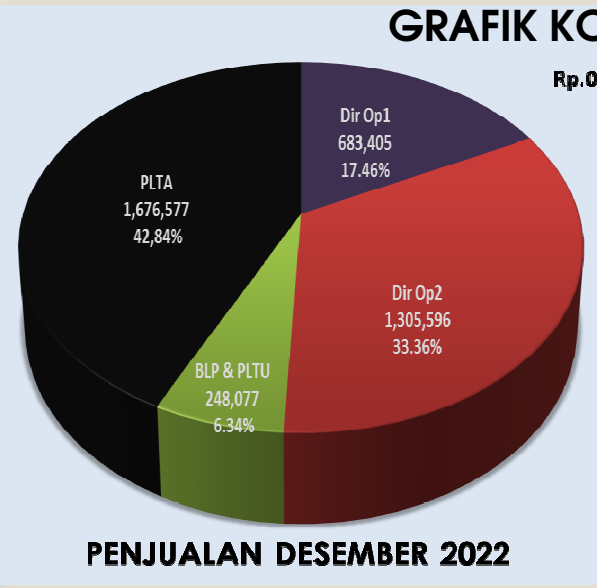

### CAPEX

TAHUN	Tahun 2019	Tahun 2020	Tahun 2021	Tahun 2022
<b>Pembelian Aset Tetap</b>	63,363	85,498	79,061	94,594
<b>Investasi</b>				
Poso Energi	63,352	70,826	23,693	66,234
Malea Energi	4,000	133,880	226,305	380
Kerinci Merangin Hydro	48,643	251,204	242,053	137,489
Daya Gravita Energi	4,500	-	-	-
Petro Hidro Optima	11,500	2,758	(99)	-
Bumi Mineral Sulawesi	-	4,400	-	38,848
PE Empat Pandiri	-	3,750	-	-
PE Tiga Pamona	-	4,000	50,000	-
Bumi Sarana Utama	-	-	-	-
Baja Titian Utama	-	-	61,875	116,325
Bukaka Three D Private Limited	-	-	490	-
<b>JUMLAH</b>	<b>195,358</b>	<b>556,317</b>	<b>683,378</b>	<b>453,869</b>

### KONTRIBUSI

KETERANGAN	PENJUALAN	LABA BERSIH	%
<b>DESEMBER 2021</b>			
1 DIREKTUR OPERASIONAL 1	1,211,621	137,196	11.32%
2 DIREKTUR OPERASIONAL 2	646,061	19,271	2.98%
3 BALIKPAPAN DAN PLTU	149,820	13,273	8.86%
4 PEMBANGUNAN PLTA	1,779,660	432,188	24.28%
5 NON OPERASIONAL	-	(113,109)	-
<b>JUMLAH</b>	<b>3,787,162</b>	<b>488,819</b>	<b>12.91%</b>
<b>DESEMBER 2022</b>			
1 DIREKTUR OPERASIONAL 1	683,405	50,580	7.40%
2 DIREKTUR OPERASIONAL 2	1,305,596	162,782	12.47%
3 BALIKPAPAN DAN PLTU	248,077	11,714	4.72%
4 PEMBANGUNAN PLTA	1,676,577	354,150	21.12%
5 NON OPERASIONAL	-	(114,124)	-
<b>JUMLAH</b>	<b>3,913,656</b>	<b>465,102</b>	<b>11.88%</b>



## LAPORAN POSISI KEUANGAN PER 31 DESEMBER 2022 DENGAN PERBANDINGAN DESEMBER 2021

KETERANGAN	TAHUN 2022	TAHUN 2021	KETERANGAN	TAHUN 2022	TAHUN 2021
<b>ASET</b>			<b>LIABILITAS DAN DEFISIENSI MODAL</b>		
<b>ASET LANCAR</b>			<b>LIABILITAS LANCAR</b>		
Kas & Setara Kas	513,535,195	586,852,180	Utang Usaha	449,562,020	460,580,521
Deposito yg dibatasi penggunaannya	2,267,757	2,287,495	Utang Bank	758,977,474	633,013,147
Piutang Usaha	400,881,883	417,605,632	Utang Leasing	12,039,494	19,540,894
Piutang Lain-lain	1,224,166	1,607,918	Uang muka pelanggan	127,535,354	284,163,469
Persediaan	763,491,414	670,012,584	Hutang Pajak	36,713,754	30,411,459
Uang Muka & Beban dibayar dimuka	453,468,598	401,117,641	Kewajiban Lancar Lainnya	2,659,721	6,610,563
Pajak dibayar dimuka	117,267,234	36,556,416	Beban yang masih harus dibayar	374,104,912	329,764,289
<b>Jumlah Aset Lancar</b>	<b>2,252,136,247</b>	<b>2,116,039,866</b>	<b>Jumlah liabilities Lancar</b>	<b>1,761,592,729</b>	<b>1,764,084,342</b>
<b>ASET TIDAK LANCAR</b>			<b>HUTANG JANGKA PANJANG</b>		
Uang Muka & Beban dibayar dimuka	137,317,782	209,415,597	Utang Sewa Guna Usaha	5,805,342	12,974,504
Piutang berelasi	1,750,000	1,806,250	Utang kepada berelasi	2,692,990	2,824,911
Pinjaman Direksi dan Karyawan	2,379,973	2,445,399	Utang Bank jangka panjang	538,155,285	-
Aset Keuangan kontrak konsesi	618,795,386		Utang Imbalan kerja karyawan	112,074,324	124,748,043
Investasi pada perusahaan asosiasi	2,294,611,267	1,904,989,382	Utang lainnya jangka panjang	10,942,612	3,218,519
Aset Tetap setelah akumulasi penyusutan	894,660,626	932,264,018	<b>Jumlah liabilities jangka panjang</b>	<b>669,670,553</b>	<b>143,765,977</b>
Aset lainnya	7,356,358	7,162,516	<b>EKUITAS</b>		
Goodwill	1,232,277	1,232,277	Modal Saham	892,472,776	892,472,776
Aset Pajak Tanguhan	49,124,351	51,115,037	Agio Saham	689,146	689,146
<b>Jumlah Aset tidak lancar</b>	<b>4,007,228,020</b>	<b>3,110,430,476</b>	Transaksi kepentingan non pengendali	165,010	165,010
			Tambahan modal disetor lainnya	40,196,097	1,347,763
			Komponen lainnya dari ekuitas	543,591	(14,552)
			Pendapatan komprehensif lainnya	(48,516,159)	(58,762,654)
			Laba ditahan	2,917,846,364	2,467,345,077
			Kepentingan non pengendali	24,704,160	15,377,457
			<b>Jumlah Ekuitas</b>	<b>3,828,100,985</b>	<b>3,318,620,023</b>
<b>JUMLAH ASET</b>	<b>6,259,364,267</b>	<b>5,226,470,342</b>	<b>LIABILITAS DAN DEFISIENSI MODAL</b>	<b>6,259,364,267</b>	<b>5,226,470,342</b>

# KINERJA MARET 2023

Dengan Perbandingan 5 Tahun Terakhir

**BUKAKA**

**LABA RUGI INDUK**

**Grafik Kontribusi Penjualan**

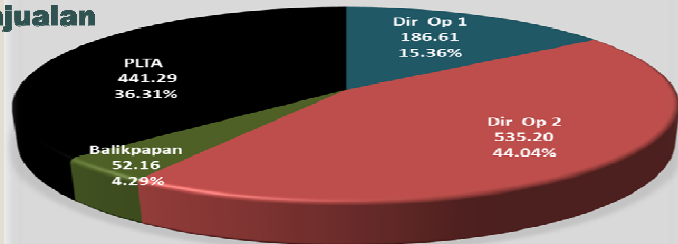

**Grafik Kontribusi Laba Bersih**

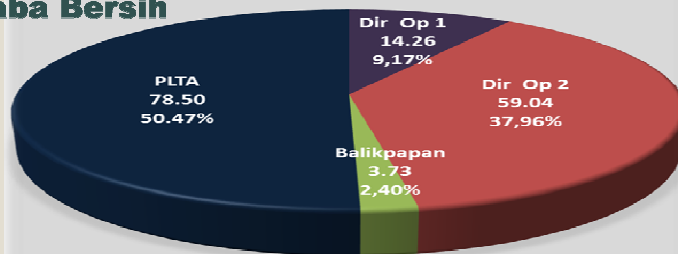

**PENJUALAN DAN LABA BERSIH PER 31 MARET 2023**

SEGMENT	Penjualan	Lab Bersih	%
OPERASIONAL 1	186,609	14,256	7.64%
OPERASIONAL 2	535,200	59,039	11.03%
BLP & PLTM	52,161	3,731	7.15%
KONSRUksi PLTA	441,287	78,501	17.79%
LAINNYA	-	(22,781)	0.00%
<b>JUMLAH</b>	<b>1,215,256</b>	<b>132,746</b>	<b>10.92%</b>



### KONSOLIDASI

(Rp.000.000)

KETERANGAN	PROYEKSI 2023	TRIWULAN 1	PROYEKSI 2022	TAHUN 2022	TAHUN 2021	TAHUN 2020	TAHUN 2019
<b>Penjualan</b>	5,136,159	1,345,399	3,868,543	4,146,851	3,858,937	3,981,901	6,039,612
<b>Laba Bersih</b>	457,958	172,286	392,584	472,524	477,980	410,794	474,119
<b>Rasio Laba Bersih</b>	8.92%	12.81%	10.15%	11.39%	12.39%	10.32%	7.97%
<b>Aset</b>	6,717,322	6,717,626	5,643,348	6,259,364	5,226,470	4,976,222	4,739,165
<b>Aset lancar</b>	2,526,911	2,422,510	2,140,333	2,252,136	2,116,040	2,349,753	2,533,135
<b>Aset Tetap</b>	4,190,411	4,295,117	3,503,015	4,007,228	3,110,430	2,626,468	2,206,030
<b>Liabilitas Lancar</b>	1,673,513	1,789,484	1,778,314	1,761,593	1,764,084	1,979,705	2,153,363
<b>Liabilitas Jk Panjang</b>	757,750	928,239	153,830	669,671	143,766	155,394	144,189
<b>Ekuitas</b>	4,286,059	3,999,904	3,711,204	3,828,101	3,318,620	2,841,122	2,441,613
<b>CAPEX</b>	440,000	94,036	561,140	453,869	683,378	556,317	195,358
<b>EBITDA</b>	734,647	238,473	737,584	758,014	829,611	758,083	846,791
<b>RASIO</b>							
Laba (rugi) bersih/Aset	6.82%	2.56%	6.96%	7.55%	9.15%	8.26%	10.00%
Laba (rugi) bersih/Ekuitas	10.68%	4.31%	10.58%	12.34%	14.40%	14.46%	19.42%
Aset lancar/Liabilitas lancar	150.99%	135.37%	120.36%	127.85%	119.95%	118.69%	117.64%
Liabilitas/Ekuitas	56.72%	67.94%	52.06%	63.51%	57.49%	75.15%	94.10%
Liabilitas/Aset	36.19%	40.46%	34.24%	38.84%	36.50%	42.91%	48.48%
EBITDA	14.30%	17.73%	19.07%	18.28%	21.50%	19.04%	14.02%

**LAPORAN POSISI KEUANGAN  
PER 31 MARET 2023 DENGAN PERBANDINGAN DESEMBER 2022**

**KONSOLISASI**

KETERANGAN	TAHUN 2023	TAHUN 2022	KETERANGAN	TAHUN 2023	TAHUN 2022
<b>ASET</b>			<b>LIABILITAS DAN DEFISIENSI MODAL</b>		
<b>ASET LANCAR</b>			<b>LIABILITAS LANCAR</b>		
Kas & Setara Kas	389,092,200	513,535,195	Utang Usaha	449,477,474	449,562,020
Deposito yg dibatasi penggunaannya	2,253,818	2,267,757	Utang Bank	682,220,086	758,977,474
Piutang Usaha	720,058,716	400,881,883	Utang Leasing	10,968,586	12,039,494
Piutang Lain-lain	1,154,493	1,224,166	Uang muka pelanggan	136,181,425	127,535,354
Persediaan	885,653,828	763,491,414	Hutang Pajak	68,144,841	36,713,754
Uang Muka & Beban dibayar dimuka	235,905,030	453,468,598	Kewajiban Lancar Lainnya	877,760	2,659,721
Pajak dibayar dimuka	188,391,451	117,267,234	Beban yang masih harus dibayar	441,613,541	374,104,912
<b>Jumlah Aset Lancar</b>	<b>2,422,509,536</b>	<b>2,252,136,247</b>	<b>Jumlah liabilities Lancar</b>	<b>1,789,483,713</b>	<b>1,761,592,729</b>
<b>ASET TIDAK LANCAR</b>			<b>HUTANG JANGKA PANJANG</b>		
Uang Muka & Beban dibayar dimuka	61,091,987	137,317,782	Utang Sewa Guna Usaha	6,427,017	5,805,342
Piutang berelasi	1,953,726	1,750,000	Utang kepada berelasi	2,731,616	2,692,990
Pinjaman Direksi dan Karyawan	2,590,295	2,379,973	Utang Bank jangka panjang	794,623,131	538,155,285
Aset Keuangan kontrak konsesi	917,033,212	618,795,386	Utang Imbalan kerja karyawan	113,227,817	112,074,324
Investasi pada perusahaan asosiasi	2,372,363,267	2,294,611,267	Utang lainnya jangka panjang	11,229,251	10,942,612
Aset Tetap setelah akumulasi penyusutan	882,378,002	894,660,626	<b>Jumlah liabilities jangka panjang</b>	<b>928,238,832</b>	<b>669,670,553</b>
Aset lainnya	7,349,832	7,356,358	<b>EKUITAS</b>		
Goodwill	1,232,277	1,232,277	Modal Saham	892,472,776	892,472,776
Aset Pajak Tanguhan	49,124,351	49,124,351	Agio Saham	689,146	689,146
<b>Jumlah Aset tidak lancar</b>	<b>4,295,116,949</b>	<b>4,007,228,020</b>	Transaksi kepentingan non pengendali	165,010	165,010
			Tambahan modal disetor lainnya	40,196,097	40,196,097
			Komponen lainnya dari ekuitas	60,530	543,591
			Pendapatan komprehensif lainnya	(48,516,159)	(48,516,159)
			Laba ditahan	3,088,864,636	2,917,846,364
			Kepentingan non pengendali	25,971,904	24,704,160
			<b>Jumlah Ekuitas</b>	<b>3,999,903,940</b>	<b>3,828,100,985</b>
<b>JUMLAH ASET</b>	<b>6,717,626,485</b>	<b>6,259,364,267</b>	<b>LIABILITAS DAN DEFISIENSI MODAL</b>	<b>6,717,626,485</b>	<b>6,259,364,267</b>

## PROSPEK USAHA

Bank Indonesia (BI) memperkirakan pertumbuhan ekonomi Indonesia pada tahun 2022 akan ke titik tengah pada level 4,5-5,3% yang didasarkan pada berlanjutnya penguatan harga-harga komoditas dunia dan indikasi adanya pemulihan ekonomi global yang berdampak pada kinerja ekspor yang tetap kuat, serta meningkatnya permintaan domestik dari kenaikan konsumsi dan investasi. Selain itu, gerakan vaksinasi yang gencar dilakukan pemerintah, pembukaan sektor ekonomi, serta sinergi kebijakan moneter dan fiskal yang harmonis diharapkan akan mampu mengawal pemulihan ekonomi pada tahun 2023 menuju kondisi ekonomi dan keuangan yang lebih stabil dan berkelanjutan di masa datang.

Dengan optimisme yang tinggi terhadap pemulihan ekonomi di tahun depan, Perseroan memiliki keyakinan akan perbaikan permintaan terhadap produk konstruksi dan non konstruksi yang dihasilkannya. Keberadaan LPI juga memberikan keyakinan kepada Perseroan akan dukungan pendanaan yang memadai terhadap proyek-proyek pembangunan infrastruktur strategis nasional di tahun mendatang sehingga hal itu akan berdampak positif terhadap peningkatan permintaan produk dan jasa yang dihasilkan oleh Perseroan dan entitas anaknya.



## STRATEGI PEMASARAN

Perseroan menyadari bahwa strategi pemasaran yang tepat sasaran merupakan ujung tombak Perseroan dalam mendapatkan proyek-proyek besar nasional maupun internasional.

Oleh karenanya, untuk mempertahankan reputasinya sebagai perusahaan konstruksi nasional dan internasional, Perseroan senantiasa meningkatkan kapasitas dan kapabilitas dalam pelayanan kepada setiap konsumen. Sepanjang tahun 2022, Perseroan menjalankan strategi pemasaran sebagai berikut:

1. Menjalin hubungan baik dan kerja sama saling menguntungkan dengan *stakeholder* pembangunan infrastruktur nasional diantaranya adalah Kementerian Pekerjaan Umum, Badan Usaha Milik Negara bidang Konstruksi dan Pengelolaan Sarana Prasarana Umum, ketenagalistrikan maupun energi sesuai dengan lini bisnis Perseroan.
2. Menjalin kerjasama dengan badan/lembaga/perusahaan asing yang bergerak di bidang pengelolaan *airport* dan pelabuhan internasional untuk pemasaran produk *Passenger Boarding Bridge* maupun *Passenger Boarding Bridge Seaport*.
3. Memperluas kerjasama dan membangun *network* dengan perusahaan swasta nasional maupun internasional yang selaras dengan bisnis Perseroan.
4. Mendaftarkan diri menjadi anggota pada beberapa asosiasi/perkumpulan pada bidang-bidang usaha yang menjadi unit bisnis Perseroan seperti asosiasi di bidang ketenagalistrikan, jasa konstruksi, konstruksi rancang bangun dan lain sebagainya.
5. Perseroan berpartisipasi dalam proyek infrastruktur dengan skema KPBU (Kerjasama Pemerintah dengan Badan Usaha).
6. Meningkatkan kapasitas internal Perseroan terutama sumber daya manusia di bidang pemasaran agar mampu secara efektif memasarkan produk Perseroan kepada calon konsumen potensial dengan tepat sasaran dengan mengikuti beberapa pelatihan, seminar maupun *workshop* yang sesuai dengan tujuan tersebut.

# Informasi Umum

**Tanggal Pendirian**

25 Oktober 1978

**Dasar Hukum Pendirian**

Akta No. 149 dibuat H. Bebasda Daeng Lalo SH, persetujuan Menteri Kehakiman RI Keputusan No. Y.A.5/242/7 tanggal 21 Mei 1979

**Modal Dasar**

Rp3.380.000.000.000

**Modal Ditempatkan dan Disetor Penuh**

Rp892.472.776.000

**Bidang Usaha** (sesuai Anggaran Dasar)

Pembuatan dan Penyediaan Peralatan Khusus dan Bisnis Lain yang termasuk di dalam Industri Konstruksi

**Kegiatan Usaha Utama**

Steel Tower, Steel Bridge, Boarding Bridge, Oil & Gas Equipment, Oil & Gas Services, Road Construction Equipment, Galvanize, Special Purpose Vehicle, Power Generation.

**Kantor Pusat & Site Plant**

Jl. Raya Narogong Bekasi Km. 19,5

Cileungsi, Bogor - Jawa Barat

T: +62 21 823 2323

F: +62 21 823 1150

E: [corsec@bukaka.com](mailto:corsec@bukaka.com)

[www.bukaka.com](http://www.bukaka.com)

**Kantor Perwakilan**

Menara 88 Tower A, Unit 21E-F

Kota Kasablanka

Jl. Kasablanka Raya Kav. 88

Jakarta Selatan

T: +62 21 2961 2688

F: +62 21 2961 2911

## Informasi Umum – Profesi & Lembaga Penunjang Pasar Modal

**BUKAKA**

### **KANTOR AKUNTAN PUBLIK**

#### **KAP Rama Wendra**

Ruko Pascal Barat No. 9  
Jl. Scientia Square Barat, Gading Serpong  
T: +6221 29015203  
F: +6221 29015202

### **KANTOR NOTARIS**

Notaris Egi Anggiawati Padli, S.H., M.Kn  
Ruko Newton Square Blok U 21 No. 2  
Komplek Legenda Wisata  
Jl. Alternatif Transyogi Cibubur, Kabupatem  
Bogor,  
Jawa Barat  
T: +6221 29219406  
F: +6221 29219407

### **KANTOR JASA PENILAI PERUSAHAAN (KJPP)**

#### **KJPP Iskandar dan Rekan**

Komplek Rukan Malaka Country Estate  
Jl. Malaka Merah II No. 5-7  
Jakarta 13640  
T: +6221 866 4849  
F: +6221 866 111 50

### **BIRO ADMINISTRASI EFEK (BAE)**

#### **BSR Indonesia**

Gedung Sindo Lantai 3,  
Jl. Wahid Hasyim No. 38, Menteng  
Jakarta Pusat 10340  
T: +6221 80864722  
F: +6221 80615575



# TERIMA KASIH

